El Debate

24 de junio de 1959

Abren Compuertas en R. del Bonete

A partir de la hora 18 de hoy, se procederá a abrir las Compuertas del Vertedero de la Usina Hidroeléctrica de Rincón del Bonete.

La maniobra se realizará en varias etapas para cumplir trabajos en la referida Central, pero se llegará a la apertura total, con lo que los niveles aguas abajo volverán a subir unos 5 mts. aproximadamente

El Día

24 de junio de 1959.

Se trabaja intensamente en Rincón del Bonete a fin de concluir el secado de los generadores

Declaraciones del Ing. José E. Gil, de la Comisión de Recuperación de Obras de la referida Central

De acuerdo con las informaciones que recogimos ayer en el Palacio de la Luz, la U.T.E. dispuso la actuación de una Comisión de Recuperación de Obras de la Central del Bonete, a fin de intensificar las medidas destinadas a reintegrar al servicio, lo más rápidamente posible aquella planta que, como se recordará, sufriera importantes desperfectos a raíz de las inundaciones de abril ppdo., produciéndose naturalmente su paralización.

A fin de conocer los trabajos que se vienen cumpliendo en ese aspecto, entrevistamos al Coordinador de la referida Comisión, Sub Gerente de Obras de U.T.E., Ing. José Eugenio Gil.

En Rincón del Bonete —

Comenzó diciéndonos que los trabajos de la Comisión no se circunscriben sólo a la represa de Rincón del Bonete, sino también a la obra en construcción en Rincón de Baygorria. En tales dos sectores dividió, pues su información.

—En Rincón del Bonete se prosigue actualmente —dijo el Ing Gil— con el secado de los generadores y la revisación de las turbinas. Para ambas tareas, se ha requerido la colaboración de dos técnicos estadounidenses, los Ings. Cross y Dombiser. A la vez, se está efectuando todo el reacondicionamiento de la instalación de alto voltaje a la intemperie y de otros servicios muy afectados, paralelamente a la revisación y reparación de todos los cables de potencia, control y comando al interior y al exterior de la Usina, esta última parte por intermedio de técnicos nacionales.

—Esto —señala el Ing. Gil— es lo referente a la parte electromecánica.

—¿Cuál es el otro aspecto de los trabajos?

—El atinente a Ingeniería Civil —responde nuestro entrevistado— en el que se ha estado realizando la limpieza de los canales de descarga de las turbinas, con el objeto de colocar las compuertas correspondientes y poder poner en seco a aquéllas. Este trabajo se ha comenzado en la turbina Nº 2 y para poder realizarlo fue que el lunes ppdo. se cerró el vertedero, ya que esta labor debe efectuarse con buzos y en aguas tranquilas. Posteriormente se proseguirá con las turbinas restantes, para lo cual también será cerrado el vertedero.

—Es de señalar —añade luego el Ing. Gil— que se va a comenzar la construcción de una "ataguía" de piedra y tierra en el lugar en que se realizó la "operación terraplén", la que tendrá por objeto obtener una comunicación por tierra a la Central y permitir la construcción del vertedero auxiliar que deberá ubicarse en el mismo punto donde se cumplirá aquella operación.

En Baygorria —

En lo atinente al segundo aspecto, se nos informó que se han iniciado los trabajos en la zanja denominada "Nº 1" —del Rincón de Baygorria— en la que se instalará la Central de la planta en construcción, siendo completamente normal la situación en aquel paraje.

—0—

Finalizada la entrevista con el Ing. Gil, y ateniéndonos a informaciones que obtuvimos en otras fuentes, debemos señalar que, de acuerdo a la opinión existente entre los técnicos del organismo, hasta fin de año, por lo menos no podría producirse la incorporación activa de la Usina de Rincón del Bonete a la producción regular de energía eléctrica, ya que en esa época la situación climática haría posible finiquitar correctamente lo que se ha dado en denominar "Proceso de secado del Rincón del Bonete".

El País

24 de junio de 1959.

Espera el Funcionariado de la U.T.E. Que el Directorio Estudie su Reclamo

Solicita el personal de SORAU el nombramiento de los delegados oficiales al Consejo de Salarios respectivo

El Congreso de Delegados de la Agrupación U.T.E. se volvió a reunir ayer, para tomar cuenta de la designación efectuada por el Consejo Nacional de Gobierno, en cuanto a los nuevos miembros del Directorio del Ente.

Se espera ahora, que a la mayor brevedad se aboquen éstos al estudio del presupuesto, en cuanto a las remuneraciones reclamadas, como así también, a los refuerzos de los distintos rubros, que le permita al Organismo ir a una reestructuración de sus servicios, y hacer frente a los déficits producidos por la inundación de la usina del Rincón del Bonete, lo adeudado al Estado y el encarecimiento de los elementos a importar por el nuevo régimen de cambio libre.

Por el momento pues, han sido diferidas las medidas extremas adoptadas por la asamblea general realizada en el Estadio Peñarol, en la que se llegó a decretar cortes en los servicios de la energía eléctrica y telefónicos.

El Popular

24 de junio de 1959

Solicitan urgente pronunciamiento Funcionarios de UTE

Anoche se reunió el Colegio de Delegados de la Agrupación UTE y atento al nombramiento del nuevo Directorio del Ente, resolvió solicitar la inmediata instalación del mismo, a la vez que, una vez ocurrido esto, mantener una entrevista con el nuevo Directorio para imponerlo de las reivindicaciones de los funcionarios requiriendo a la vez un pronunciamiento sobre dicho petitorio. Una vez obtenido ese pronunciamiento, convocar a asamblea general para tomar posición al respecto. No obstante, de surgir elementos nuevos, el Colegio de Delegados mantiene la posibilidad de aplicar las resoluciones de la última asamblea.

El Popular

23 de junio de 1959.

PASO A CUARTO INTERMEDIO PARA ESTA NOCHE EL COLEGIO DE DELEGADOS DE LA U.T.E.

El Colegio de Delegados de la Agrupación UTE, reunido anoche en su local sindical, luego de oído los informes de las comisiones que dieron cuenta de sus gestiones ante los poderes públicos, resolvió pasar a cuarto intermedio hasta la hora 22 del día de hoy, a la espera de las resoluciones del Poder Ejecutivo, con respecto a la integración de los directorios de los Entes Autónomos.

El Popular.

23 de junio de 1959.

—Son numerosos los obreros de la UTE que ganan —en esta época— $ 240, 220 y $ 200 mensuales.

—Los técnicos especializados de UTE están ganando $ 500; esto es, que el personal más jerarquizado gana mucho menos que el de una casa comercial corriente.

La Mañana

23 de junio de 1959.

GREMIALES

Pasó Agrupación U.T.E. a Cuarto Intermedio Hasta Hoy de Noche

AGUARDARA A QUE SE INTEGRE EL DIRECTORIO

El Colegio de Delegados de Agrupación U.T.E., reunido anoche para considerar la marcha inmediata del movimiento que mantiene el funcionariado del Ente Autónomo, en procura de mejoras presupuestales, resolvió pasar a cuarto intermedio hasta hoy martes a las 21 horas, a la espera que el Consejo Nacional de Gobierno integre en su sesión de hoy, como lo anunció, los Directorios de los distintos Entes y entre ellos, el de U.T.E. Cabe recordar que ayer mismo, venció el plazo que la Agrupación de referencia, había dado a las autoridades nacionales para integrar dicho Directorio, como paso previo a las gestiones decisivas a efectuarse en procura de las mejoras mencionadas. Todo hace presumir pues, que de darse forma al Directorio en las próximas horas, no existirán cortes de energía ni paros esta semana.

Acción

22 de junio de 1959.

Venció el Plazo Dado por Los Funcionarios de UTE

Reúnese hoy el Colegio de Delegados para considerar el corte de energía

Una trascendente reunión celebrará hoy a las 20.30 en su local de Agraciada 2463, el Colegio de Delegados de la Agrupación UTE, integrada con 99 representantes de las distintas secciones del organismo, cuyas resoluciones serán definitivas para determinar si se lleva a efecto o no el corte de energía que, por 24 horas, se votara en principio para el 10 del corriente.

Ante una promesa del Ministro del Interior, Dr. Pedro Berro, los funcionarios decidieron dar un plazo de diez días al Gobierno a fin de que contemplara sus reclamos. Vencido el plazo de referencia no ha surgido ninguna variante en el problema, que se mantiene hoy como en aquella fecha.

El sábado adelantamos la posición del funcionariado, luego de una conferencia de prensa realizada en horario matutino, y esta mañana consultamos a dirigentes de AUTE, quienes nos ratificaron que no ha llegado a ellos ninguna propuesta.

* ***Punto clave***

Una de las aspiraciones fundamentales del funcionariado, punto clave en el conflicto, es que se integre a la brevedad posible el directorio del ente. Los órganos oficialistas han expresado que ello se concretaría mañana.

Pero hay otro aspecto importante a solucionar: la situación angustiosa porque atraviesan doce mil trabajadores con sueldos irrisorios frente al alza incesante del costo de la vida.

De constituirse el directorio en las próximas horas, uno de sus pasos inmediatos será abocarse a estudiar de lleno esta difícil situación que no permite prórrogas de ninguna especie.

* ***No habría corte de luz***

En caso de concretarse la designación del directorio del ente, no se llegaría al corte de energía y a la suspensión de los servicios telefónicos. Si bien la última palabra será dada esta noche, reiteramos que de acuerdo a lo recogido por ACCION, el Colegio de Delegados fijará algunas condiciones que de cumplirse, harían desistir al funcio-

Acción

22 de junio de 1959

¡AL FIN LA LISTA!

A manera de adelanto —nada más hemos podido conseguir— podemos señalar que a la presidencia de UTE irá el ingeniero Fonseca, que fuese primitivamente el candidato herrerista y que luego voluntariamente desistiese. Pero las dificultades para encontrar sustituto y la negativa terminante del Consejero Haedo para reelegir al ingeniero Giavi —se le acusa de ser amigo del ex-Consejero Viña— obligaron al alto comando herrerista a insistir frente al ingeniero Fonseca, que ya fuese técnico de UTE y, finalmente, éste aceptó.

El Popular

22 de junio de 1959

50 sindicatos a los funcionar

Hoy reúnese C. de Delegados para considerar el conflicto

Se realizó ayer en la Agrupación UTE la reunión convocada por la misma Agrupación, a la que concurrieron 50 organizaciones obreras y populares, a las que se informó del estado actual del conflicto. Estaban presentes la Unión Obrera Textil, el Con-

ADEOM, el Sindicato del Dul-
te Marítimo, SUMMA, Salud
al de Defensa de las Cajas
del Liceo 5, Asociación de Es-
de Estudiantes de Preparato-
es, Centro de E. de Ingeniería,
ederación del Magisterio, S. R.
ral Electric, Federación de Es-
d de Resistencia de O. del Gas
de la Construcción, Asociación
ica, Federación de ANCAP, Fe-
de Frutas y Verduras, Asocia-
ión de E. de E. Industrial, Sin-
ación de E. Bancarios, Comisión
nomos y Servicios Descentrali-

olocación de la piedra fundamen-
Escuela 173.

Terra 2324 casi San Fructuoso.
PASTEUR - Yaguarí 2151 esq. Acevedo Díaz.
EXCELSIOR - Av. Garibaldi 2500 esq. Vidiela.
MIGUELETE - Municipio 2001 esq. Miguelete.
FERRERO - Sierra 2202 esq. Nicaragua.
SOZZO - Arenal Grande 2393 casi Blanco.
ZONA N.o 5 - CAPURRO - PRADO - BELVEDERE - CERRO - LA BARRA (Bahía, Bulevar Artigas y Propios hacia afuera y adyacentes)
MORQUIO - Gil 1101 esq. Cuaró.
ALBINI - S. Martín 3165 casi Fomento
IDEAL - Castro 552 y Ganaderos.
SAN ISIDRO - Millán 3200 esq. Vespucio.
CRISOL - Bulevar Artigas 3796 casi Burgués.
ROMA - Gral. Flores 3331 casi Larrañaga.
PASO DEL MOLINO - Agrac. 3758
PROPIOS (Suc.) - Propios 4801 esq. Víctor Hugo.
CASAFO - Agraciada 4252 esq. J. B. Freire.
SAN FRANCISCO - Carlos M. Ramírez 685 esq. A. Muñoz.
DEL CERRO - (Suc). - C. M. Ramírez y Grecia
AUROSANT. Simón Martínez 4720 frente a Yapeyú.
DE LA CADENA - Carlos M. Ramírez casi Bulgaria.
SAN RAFAEL - Río de Janeiro 4299 esq. C. M. Ramírez.
AMERICANA - Grecia 3627 y Prusia.
CASABO (Suc.) - Simón Martínez 6606 y Tomkinson.
PIETRA - Larrañaga 3966 y M. Soler
ESPINDOLA - Grecia 3345.
ZONA N.o 6 - SAYAGO - PEÑAROL
COLON -
OSSACAR - Millán 4502 y Raffo.
PACCARD (Sayago) - Av. Garzón 1299 esq. Santos.
BALZARINI - Av. Sayago 1533 esq. Morse.
DURAN - Av. Garzón 1931 y Lezica.
VILLA ESPAÑOLA - Ariel 5025 casi Garzón.

El País.

"Economic Survey" Comenta las Consecuencias de las Ultimas Huelgas en el Uruguay

En su último número, la publicación semanal "Economic Survey", que dedica especial preferencia a los asuntos económicos, no solo de la Argentina, donde se edita, sino también del Uruguay, dedica el siguiente artículo referente a las posibles consecuencias de las últimas huelgas en nuestro país, a las nuevas que se anuncian y a la situación económica que habrán de crearle al país todo tales movimientos. Dice al respecto "Economic Survey".

"Las demandas de aumentos de sueldos vienen provocando conflictos y huelgas en varios sectores. La huelga de los obreros de la Compañía del Gas de Montevideo fue solucionada con un aumento del 19 o|o en los salarios. De inmediato la empresa dispuso un aumento del 55 o|o en sus tarifas.

El 10 de junio se produjo la huelga por 24 horas de los funcionarios de los tres Bancos del Estado (Banco de la República, Hipotecario y de Seguros) y de las empresas estatales que administran los Puertos, la Ancap y la UTE. Tiene particular trascendencia el problema de UTE que administra los teléfonos y la energía en todo el país. La demanda de aumento de salarios tendrá hondas derivaciones porque es el primer conflicto importante que soporta el nuevo gobierno y la solución que se dé al mismo indicará la política futura y servirá de antecedente. Por el momento no se ha decidido el problema de fondo; pero ha trascendido que el gobierno apoyará en definitiva el aumento de los sueldos. El porcentaje de los aumentos dará la pauta de sus repercusiones, pero puede anticiparse que constituirá un nuevo factor de déficit e inflación.

La Ancap, Administración de Puertos y UTE deberán aumentar sus precios y tarifas, con su repercusión inevitable en el nivel de precios. Las tarifas de energía que cobra UTE deberán ser fuertemente elevadas porque el organismo estaba ya en déficit antes de producirse el racionamiento en el suministro de la energía eléctrica. Ahora el déficit es mayor. El Banco de la República proyecta cubrir el aumento de su presupuesto mediante un aumento de las tasas de redescuento a los Bancos Privados y una adaptación de su tarifas de comisiones. El estudio realizado por los funcionarios del Banco de la República se apoya en las tarifas generales que aplica la Banca Privada.

La mediación del Ministro del Interior sirvió para suavizar las medidas del Comité de Huelga y el 10 de junio se pudo mantener el suministro de energía y el servicio de teléfonos en todo el país. Pero la huelga se realizó igualmente y a ella se adhirieron los empleados de la Banca Privada con un paro de 15 minutos.

El conflicto volverá a producirse dentro de diez días si el gobierno no encuentra solución. Después de este conflicto que se vincula a seis empresas estatales autárquicas con 35.000 funcionarios, el gobierno tendrá que estudiar las demandas de aumentos de sueldos de 100.000 funcionarios de la Administración Central que reclaman un aumento mínimo de $ 200 mensuales y de los 170.000 jubilados y pensionistas que pretenden un mínimo de $ 70.00. Estas dos demandas provocarán, en el caso de ser atendidas un aumento de 450 millones de pesos de nuevos impuestos.

Debe tenerse en cuenta el déficit actual y entonces el cómputo de los nuevos impuestos es de 600 millones de pesos, es decir un aumento de 40 o|o sobre los tributos actuales.

Esta conclusión confirma la importancia que tiene la solución del Gobierno para el conflicto de las seis empresas autárquicas del Estado y de ella dependerá toda la política social, económica y financiera".

Acción

21 de junio de 1959.

Rumores

DE VERDADES

—Que nuestro país recibió con beneplácito la noticia de que había sido superada la crisis en la República Argentina.

* * *

—Que tuvo grandes proyecciones la huelga general decretada para el día 18 por el pueblo español contra el régimen de Franco.

* * *

—Que el día 24 habría cortes de servicios eléctricos y paro de funcionarios de UTE en nuestro país.

* * *

Acción

21 de junio de 1959

UTE Estima en Seis Meses el Plazo Para Normalizar el Déficit Eléctrico

Reiteración de pedidos para importar grupos electrógenos

A raíz de una solicitud del Contralor de Importaciones, UTE se ha expedido sobre la conveniencia de importar grupos electrógenos, señalando que estima en 6 meses el plazo que demandará la normalización total del abastecimiento de energía eléctrica. Se entiende que dentro de unos cuatro meses podrá reducirse ya la presente restricción.

En virtud de esa información, el Contralor ha solicitado a los interesados en importar esos equipos, la ratificación de sus petitorios, advirtiéndose que en esa ratificación deberán tener en cuenta lo informado por UTE y el plazo que les demandará poner en funcionamiento los grupos electrógenos.

El Plata

21 de junio de 1959.

El Problema de la Agrupación U.T.E. Estudian los Gremios

Convocados por la Agrupación de Funcionarios de la U.T.E., se reunieron esta mañana en el local de dicha entidad, en la Avd. Agraciada, delegados de 48 organizaciones, estando entre ellas los representantes de las distintas centrales obreras, estudiantiles y profesionales.

Dicha asamblea tuvo carácter informativo y en la misma el presidente de la Agrupación U.T.E., Sr. Miguel Gayol, historió la marcha de las gestiones que vienen realizando desde el Congreso que se llevó a cabo el domingo 7 en el Palacio Peñarol y que están abocados a un conflicto que no desea, pero que debe enfrentar ante las dilatorias por parte del gobierno en integrar el Directorio para que éste estudie de inmediato el presupuesto.

Señaló que la asamblea del Palacio Peñarol resolvió realizar el día 10 último un paro con corte de energía eléctrica y teléfonos, pero que el Colegio de Delegados de A.U.T.E., ante la intervención del ministro del Interior, resolvieron postergar la medida del corte de energía eléctrica hasta el día de ayer. El plazo venció y se mantienen vigentes las resoluciones de la asamblea, por lo cual el Colegio debe abocarse ahora en aplicarlas, máxime cuando consideran que pese a la medida dilatoria, no se han llegado a soluciones del problema de fondo. En líneas generales, el informe fue de características similares al ofrecido en la conferencia de prensa que se efectuó ayer y que damos en otro lugar de esta edición.

Seguidamente hicieron uso de la palabra numerosos delegados de los distintos gremios, unos para solicitar aclaraciones y otros para proponer sugerencias para llevarlas a las distintas organizaciones y realizar otra reunión que podía ser la del Plenario de la Cultura y el Pueblo, que se reúne el martes próximo en el local de la F.E.U.U. o el de la Comisión Pro Central Unica de Trabajadores.

Se atacó al gobierno por mantener las medidas prontas de seguridad, el proyecto que sustituye aquéllas, que consideran más severo que las propias medidas existentes actualmente, por atentar contra conquistas gremiales y obreras —según se expresó— y sobre todo por la aplicación del artículo 165 del Código Penal, por cuya derogación, por entenderlo anticonstitucional, deben movilizarse las organizaciones.

Finalmente se informó que en el día de mañana, en el local de la Asociación de Bancarios del Uruguay, se llevará a cabo una reunión entre las Comisiones Coordinadora de Entes Autónomos y Servicios Descentralizados, Pro Central Unica de Trabajadores y del Plenario de la Cultura y el Pueblo, para considerar problemas relacionados con las medidas que adopte la Agrupación U.T.E., cuyo Consejo de Delegados se reúne también en el día de mañana.

El Debate

21 de junio de 1959.

INFORMAN LOS FUNCIONARIOS DE UTE

En la nota gráfica vemos a algunos de los dirigentes de la Agrupación de funcionarios de UTE, durante la reunión de prensa realizada en su sede para informar sobre la movilización del funcionariado pro mejoras presupuestales y del compás de espera acordado recientemente en oportunidad del paro de 24 horas que realizaron distintas entidades de funcionarios públicos.

La Mañana

21 de junio de 1959.

SITUACION INCIERTA

Exige la "AUTE" Rápida Solución al Conflicto

HABRIA CORTE DE SERVICIOS EL DIA 24

La Agrupación U.T.E. convocó ayer a la prensa, para plantear la alplazo de 10 días otorgado al Gobierno, para la solución de los planteamientos que provocaran el paro del 10 de junio. Los dirigentes señalaron que hace ocho meses se elevó al Directorio un proyecto de mejoras, debidamente estudiado, para poner los sueldos a tono con el costo de la vida.

Pero agregaron que, pese al tiempo transcurrido, no han recibido más que evasivas y dilatorias a sus reclamos.

Pasaron luego a historiar los sucesos previos al 10, que culminaron con la presunta promesa del Ministro Berro, en el sentido de que, en plazo no mayor de 10 días, se integraría el nuevo Directorio de la U.T.E.

De esa promesa surgió —agregaron— la prórroga en la aplicación de la resolución de la asamblea, decretada por el Colegio de Delegados, que se limitó sólo a eso, por no tener atribuciones para modificar aquella.

Nada se ha ganado pese a la espera — prosiguieron— y llegamos al vencimiento del plazo en peores condiciones que al comienzo. Y es por esa circunstancia —apuntaron — que los 12.000 funcionarios de U.T.E. no pueden seguir sosteniendo una situación que no les favorece. No queremos perjudicar a la población del país, a la que el gremio ha respetado siempre, pero debemos declarar que no somos nosotros los que hemos puesto algo de nuestra parte para que llegue a concretarse la resolución de la asamblea de funcionarios, dejando a la población de la República, sin energía eléctrica ni teléfonos.

NO PODRAN DAR SERVICIOS

Pasando a otro aspecto del problema, los informantes se refirieron a manifestaciones de la prensa, que sostenían la posibilidad de que la central de producción de energía podía ser atendida por técnicos ajenos al organismo. Aseguraron los dirigentes que si se llegara a la medida de desalojar al personal que ocupara la planta para hacer un paro de 24 horas, las consecuencias podrían ser de mucha gravedad.

Sostuvieron que la falta de ser[illegible] tendencia política, por mica que persigue desde el final de la guerra. Los ferrocarriles y el gas son ejemplos que Pierre de Gaulle trajo a colación, "como lo que puede y debe hacerse al hablarse de nacionalizar un servicio". En cualquiera de los casos la situación actual francesa no permite "intensificar esa política y sí recomendar atraer capitales extranjeros". Capitales norteamericanos en las explotaciones del Petróleo del Sahara son ejemplo de esta otra "idea económica" que está en juego. De Gaulle especificó que esas inversiones, como las realizadas en territorio francés, están sometidas al "dirigismo económico" que indiscutiblemente preside la gestión de su hermano Charles de Gaulle en el poder. Argelia y su problemática entran dentro del "dirigismo". pues EE.UU. tiene que sacar el petróleo a través del territorio en conflicto.

Armando Malet, integrante de la mesa redonda, quiso saber quiénes eran los más gravados en la Francia actual. Pierre de Gaulle, sin dudar un sólo momento, le contestó: "Todos aquellos que reciben subsi-

El Popular

21 de junio de 1959.

Debe nombrarse inmediatamen el nuevo Directorio de la U

Exige funcionariado de ese Ente

Se realizó ayer una C. de Prensa

En horas de la mañana de ayer se realizó en el local de la Agrupación UTE, una Conferencia de Prensa convocada por la Mesa Directiva y el Colegio de Delegados de dicha entidad. La misma versó sobre el conflicto planteado, con motivo de la no instalación del Directorio, que debería abocarse al estudio inmediato del nuevo presupuesto, y que culminó en el paro del miércoles 10 ppdo., por 24 horas. Informó el presidente de la Agrupación Miguel Gayol. De sus palabras resumimos a continuación:

....

UN CONFLICTO QUE EL PERSONAL DE UTE NO DESEA

El personal de la UTE se encuentra abocado a un conflicto que no desea. Hace 8 meses que planteó al Directorio justas y bien estudiadas medidas para poner sus sueldos y salarios de acuerdo al costo de la vida. Desde esa fecha hasta el presente el costo de la vida ha subido verticalmente. El personal de la UTE no ha recibido más que evasivas y dilatorias.

El descontento y ansia de lucha de los 12.000 funcionarios distribuídos en todo la República está en relación con eso. La última Asamblea fue claro testimonio del descontento del personal.

Resolvió hacer un paro de 24 horas total, exceptuándose únicamente a aquellos funcionarios que tenían que trabajar para mantener servicios imprescindibles, como ser energía eléctrica para hospitales y sanatorios, para OSE y Conaprole, etc. y servicio telefónico para comisaría, bomberos, etc. Ese paro tenía un carácter de protesta por la demora en tratar y sancionar el presupuesto con las correspondientes mejoras.

Ante la intervención del Sr. Ministro del Interior que aseguró que en 10 días estaría solucionado el problema de la integración del Directorio, el cual se abocaría de inmediato al estudio del presupuesto, el Colegio de Delegados resolvió postergar por 10 días la aplicación de las medidas dispuestas por la Asamblea, ya que no tiene facultades para modificarlas; lo cual sólo puede hacer otra Asamblea ante circunstancias favorables que justifiquen su convocatoria.

LOS 10 DIAS HAN TRANSCURRIDO Y NO HAY DIRECTORIO

El compás de espera acordado vence en el día de hoy. Es de público conocimiento en qué estado se encuentra el asunto.

Desde luego, el personal de la UTE no desea privar de los servicios que presta a la población, a la cual ha respetado profundamente en toda su trayectoria gremial. Se ha dicho por algún diario que el Poder Ejecutivo no quiso integrar el Directorio dentro de los 10 días que habían mencionado el Ministro del Interior por una razón de amor propio. No entramos a juzgar eso. Los 10 días han transcurrido. No hay Directorio. No es el personal de la UTE el que no contribuye para evitar molestias a la población. Ante la angustia de 12.000 funcionarios, que ya no desean ni tienen razón valedera para confiar en promesas, tan reiteradamente burladas, el mandato de la Asamblea está en pié.

LOS SERVICIOS DE UTE SOLAMENTE PODRAN MANTENERSE CON EL PROPIO PERSONAL

Se ha dicho que las Centrales Térmicas, que actualmente son las únicas que generan energía, podrían ser manipuladas por fuerzas ajenas al personal de la UTE. Queremos que la población sepa que, contrariamente a lo que se afirma, esto no es posible. Podrá sí dejarse sin energía eléctrica y teléfonos a la población durante 24 horas y aún más ocupando esas Centrales y desalojando al personal de la UTE. Pero no se podrá mantener el servicio; y sí se podría en cambio, estropear máquinas que en este momento tienen un valor incalculable para el país. La población no debe llamarse a engaño: la protesta del personal de la UTE asegura la conservación estricta de todas las instalaciones y la prestación de energía para los enfermos y la seguridad mínima de los habitantes.

FABRICA DE SILLA
Y JUEGOS DE PATI
Tapizado en cardo.
Se arreglan y se tapizan sillas usadas de cardo.
Cno. DURAN 5456
Tel. 22 03 33
Se retira a domicilio

ÚNICA SOLU
CONFLICTO:
INMEDIATA
Es eviden
ha llegado
¿Qué puede
mediata p
del Directo
estudio urg
de la UTE.
nómica del

NO SE PUE
SUELDOS
280, y 300
La situa
crítica po
notorio qu
ner una f
o 300 pe
miles de
cobrando
personal
tribuído:
que mane
cuales de
nómica d
plido 30
apenas 5
Desde
tiembre
salarios
flicto el
carecido
recibimos
salarios,
ha eleva
sible p

de cardo.
Cno. DURAN 5456
Tel. 22 03 33
Se retira a domicilio

la **Mesa Directiva** y el Colegio de Delegados de dicha entidad. La misma versó sobre el conflicto planteado, con motivo de la no instalación del Directorio, que debería abocarse al estudio inmediato del nuevo presupuesto, y que culminó en el paro del miércoles 10 ppdo., por 24 horas. Informó el presidente de la Agrupación Miguel Gayol. De sus palabras resumimos a continuación:

....

UN CONFLICTO QUE EL PERSONAL DE UTE NO DESEA

El personal de la UTE se encuentra abocado a un conflicto que no desea. Hace 8 meses que planteó al Directorio justas y bien estudiadas medidas para poner sus sueldos y salarios de acuerdo al costo de la vida. Desde esa fecha hasta el presente el costo de la vida ha subido verticalmente. El personal de la UTE no ha recibido más que evasivas y dilatorias.

El descontento y ansia de lucha de los 12.000 funcionarios distribuídos en todo la República está en relación con eso. La última Asamblea fue claro testimonio del descontento del personal.

Resolvió hacer un paro de 24 horas total, exceptuándose únicamente a aquellos funcionarios que tenían que trabajar para mantener servicios imprescindibles, como ser energía eléctrica para hospitales y sanatorios, para OSE y Conaprole, etc. y servicio telefónico para comisaría, bomberos, etc. Ese paro tenía un carácter de protesta por la demora en tratar y sancionar el presupuesto con las correspondientes mejoras.

Ante la intervención del Sr. Ministro del Interior que aseguró que en 10 días estaría solucionado el problema de la integración del Directorio, el cual se abocaría de inmediato al estudio del presupuesto, el Colegio de Delegados resolvió postergar por 10 días la aplicación de las medidas dispuestas por la Asamblea, ya que no tiene facultades para modificarlas; lo cual sólo puede hacer otra Asamblea ante circunstancias favorables que justifiquen su convocatoria.

LOS 10 DIAS HAN TRANSCURRIDO Y NO HAY DIRECTORIO

El compás de espera acordado vence en el día de hoy. Es de público conocimiento en qué estado se encuentra el asunto.

Desde luego, el personal de la UTE no desea privar de los servicios que presta a la población, a la cual ha respetado profundamente en toda su trayectoria gremial. Se ha dicho por algún diario que el Poder Ejecutivo no quiso integrar el Directorio dentro de los 10 días que habían mencionado el Ministro del Interior por una razón de amor propio. No entramos a juzgar eso. Los 10 días han transcurrido. No hay Directorio. No es el personal de la UTE el que no contribuye para evitar molestias a la población. Ante la angustia de 12.000 funcionarios, que ya no desean ni tienen razón valedera para confiar en promesas, tan reiteradamente burladas, el mandato de la Asamblea está en pié.

LOS SERVICIOS DE UTE SOLAMENTE PODRAN MANTENERSE CON EL PROPIO PERSONAL

Se ha dicho que las Centrales Térmicas, que actualmente son las únicas que generan energía, podrían ser manipuladas por fuerzas ajenas al personal de la UTE. Queremos que la población sepa que, contrariamente a lo que se afirma, esto no es posible. Podrá sí dejarse sin energía eléctrica y teléfonos a la población durante 24 horas y aún más ocupando esas Centrales y desalojando al personal de la UTE. Pero no se podrá mantener el servicio; y sí se podría en cambio, estropear máquinas que en este momento tienen un valor incalculable para el país. La población no debe llamarse a engaño: la protesta del personal de la UTE asegura la conservación estricta de todas las instalaciones y la prestación de energía para los enfermos y la seguridad mínima de los habitantes.

ÚNICA SOLUCION AL CONFLICTO: INTEGRACION INMEDIATA DEL DIRECTORIO

Es evidente que el conflicto ha llegado a un punto crítico. ¿Qué puede solucionarlo? La inmediata prometida integración del Directorio, que se abocará al estudio urgente del presupuesto de la UTE, de la situación económica del personal y del Ente.

NO SE PUEDE VIVIR CON SUELDOS DE $ 220, 240, 280, y 300

La situación del personal es crítica porque es perfectamente notorio que nadie puede mantener una familia con 220, 240, 280 o 300 pesos mensuales. Y hay miles de funcionarios de la UTE cobrando esos sueldos. Todo el personal está ridículamente retribuído: técnicos especializados que manejan mecanismos de los cuales depende toda la vida económica del país que han cumplido 30 años de servicio y ganan apenas 500 pesos.

Desde que reclamamos en setiembre de 1958, el aumento de salarios motivo del actual conflicto el costo de la vida ha encarecido en un 50 %. Desde que recibimos en último aumento de salarios, el costo de la vida se ha elevado en un 160%. ¿Es posible pretender que cuestiones de amor propio o de prestigio sigan interponiéndose en el camino de una solución justa de esta dramática situación?

Al personal de la UTE se le adeuda un modestísimo progresivo desde el 1º de enero de 19[illegible]; se le anuncia que en 2 meses quizá no se le pueda abonar sus sueldos, ¿quién puede decir que su protesta es injustificada?

LAS FINANZAS DE LA UTE REPOSAN SOBRE LOS BAJOS SALARIOS OBREROS

Hace más de 15 años que la U. T. E. está siendo descapitalizada sistemáticamente. Hace más de 15 años que sus finanzas reposan sobre los bajos salarios del personal y el estancamiento de sus instalaciones. Hace más de 15 años que se financian obras y servicios multimillonarias con solo papel escrito para financiarlos. ¿Adónde hasta qué extremo se quiere arrastrar esta situación? ¿Qué es lo que se busca con ella?

EL PERSONAL DE UTE SE MANTENDRA FIRME.

El personal de la UTE ha denunciado estos hechos ante la opinión pública. Se ha pedido y se pide comprensión para su lucha.

El personal de la UTE no desea un conflicto, pero no vacilará en arrostrar las consecuencias del que fuere en defensa de sus hogares y de la UTE como empresa del Estado.

El Popular

21 de junio de 1959.

INFORMAN FUNCIONARIOS DE UTE

En la foto, vemos al Presidente y directivos de la Agrupación U.T.E., en momentos de informar a la prensa sobre el movimiento de los funcionarios y obreros de UTE por la inmediata sanción del Presupuesto. (Amplia información en 5ª Pág.)

El País

21 de junio de 1959.

La Reestructuración de la UTE no Puede Hacerse en Base al Retaceo de Sueldos

El organismo ha perdido por las inundaciones unos 65 millones de pesos, y adeuda al Estado otros 55.

En conferencia de prensa realizada ayer en la Agrupación U.T.E., se planteó públicamente la situación de los 12.000 funcionarios de dicho ente en cuanto a la crisis en que se encuentran y a lo relacionado con los reclamos de mejoras.

En primer término, se señaló que el personal de U.T.E. ha llegado a un conflicto que no desea, pero que se ha visto arrastrado luego de más de 8 meses de inútiles gestiones ante el Directorio, pidiendo aumentos de sueldos que contemplaran el costo de la vida.

Seguidamente se hizo mención al paro del día 10, que tuvo lugar sin cortes de corriente y teléfonos, al intervenir el Ministro del Interior en apresuradas negociaciones. Se agregó que el Colegio de Delegados solamente tiene facultades para postergar la realización del paro con cortes, pero no para dejarlo sin efecto, ya que ha sido votado por la asamblea.

Así están planteadas las cosas, con un compás de espera.

LA REALIDAD ACTUAL

Los informantes expresaron que los 12.000 funcionarios de U.T.E. viven momentos de angustia, condenados al hambre, por la exigüidad de las remuneraciones que perciben. Pero, agregaron, no luchan sólo por sí mismos, sino también por la mejora general del organismo, minado por los déficit y en precario estado para mantener y superar eficazmente sus servicios. Las centrales térmicas, por lo demás, no pueden ser manipuladas por quienes no sean sus propios operarios y cualquier corte que éstos hicieran —manteniendo los servicios imprescindibles— impediría que otros operarios aseguraran la continuidad del funcionamiento con seguridad, sin daño para la maquinaria.

El conflicto ha llegado a su punto crítico y la Agrupación U.T.E. desea y espera que, de una buena vez, se proceda a integrar el nuevo directorio, como primer paso a la reestructuración de U.T.E. Esta se hará, luego de un análisis a fondo que sanee su economía, y un nuevo presupuesto que esté en consonancia con la realidad en que vive el país.

SUELDOS Y PERDIDAS

En este capítulo, se señaló que centenares de funcionarios se encuentran percibiendo sueldos inferiores a $ 300.00, lo que resulta ridículo para el costo actual de vida. A esto se debe sumar el anuncio de que quizás por 2 meses, no se les pueda pagar sus sueldos. Mientras tanto, U.T.E. ha perdido como consecuencia de las inundaciones, unos 65 millones de pesos; debe al Estado 55 millones y el Decreto del 24 de abril ppdo. le ha provocado un encarecimiento de 25 millones.

Para Baygorria ya invirtieron 0 millones de pesos y sólo han colocado 6 millones en títulos.

En tal estado de cosas, al decir de los miembros informantes, UTE ha ido manteniéndose, sacando dinero de los sueldos que decorosamente debían corresponderle a sus funcionarios, no reponiendo el material deteriorado de sus precarias instalaciones y contrayendo deudas con el Estado.

Por lo señalado en esta crónica, el personal de U.T.E. aguarda con ansiedad el cumplimiento de las mejoras que reclaman para sí y el organismo. Tal en ajustada síntesis, las expresiones vertidas en la conferencia de prensa de referencia.

REUNION DE DIRIGENTES DEL CLUB DE LEONES

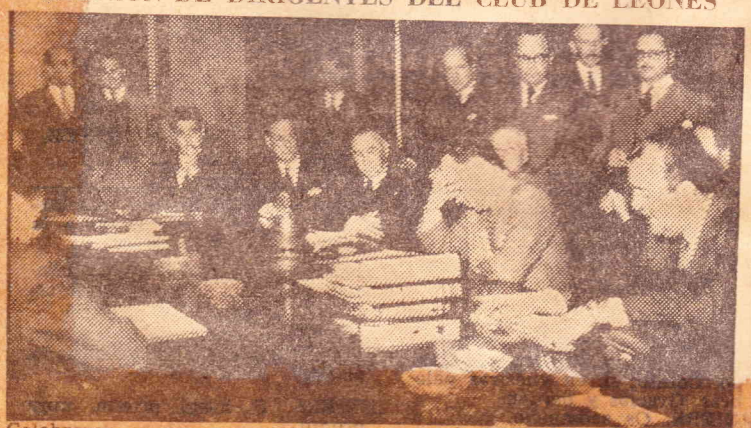

Celebraron ayer una reunión los integrantes de la comisión directiva del Club de Leones, a fin de considerar importantes puntos de interés general. Se aprecia un instante de la reunión que se realizara en los en los salones del Jockey Club

El País

21 de junio de 1959

LA BUROCRACIA EXCESIVA

Destacamos en esta misma página el número de nombramientos efectuados por el directorio de la UTE, desde mediados del año 1958 hasta fecha reciente. Y realmente nos ha sorprendido lo elevado de esa cifra. Porque es evidente que la UTE es un organismo sobresaturado de personal, de un personal burocrático excesivo en número, que viene reclamando con insistencia y, en cierto modo con razón y fundamento, aumentos presupuestales acordes con las actuales condiciones de vida.

Pues bien: en la situación de algunos núcleos de la burocracia de nuestro país, cuyos sueldos son notoriamente insuficientes, ha influido desfavorablemente sin duda, la cantidad excesiva de sus componentes. Porque es evidente que cuando se aumenta irracionalmente el número de funcionarios de una repartición pública, de un organismo estatal o de una empresa privada, el resultado es que el promedio de los sueldos se reduce en pareja proporción, causando innumerables inconvenientes y protestas.

Por eso nos sorprende también —y no poco— que los funcionarios que acaban de reclamar con inusitada vehemencia el aumento de sus salarios, no dediquen igual energía a impedir que los directorios de los organismos a que pertenecen, colmen las oficinas de empleados innecesarios, agudizando el problema de sus salarios hasta límites casi insolubles.

LO QUE SE DICE

—QUE pronto se cumplirá un mes de la iniciación del conflicto que tiene paralizada a la Facultad de Odontología.

—QUE de julio de 1958 a mayo de 1959, en la UTE se hicieron mil doscientos nombramientos de funcionarios.

ción

20 de junio de 1959.

Atraviesan por grave situación 12.000 trabajadores

Funcionarios de UTE Resolverán El Lunes si Cortan la Energía

Mañana Informarán a los Gremios; Reunión de Prensa Habrá Hoy

Los 99 integrantes del Colegio de Delegados de la Agrupación UTE, decidirán el próximo lunes en una reunión que comenzará a las 20.30 en el local sindical de Agraciada 2463, si hacen efectivo el corte de energía decretado en asamblea y que fuera prorrogado el miércoles 10, en atención a un compás de espera solicitado por el Poder Ejecutivo.

Mañana a las 9 horas en el local mencionado, las autoridades de la entidad recibirán a representantes de organizaciones sindicales, estudiantiles y profesionales, a efectos de informar sobre la marcha del conflicto y las tratativas que se han llevado a cabo hasta este instante.

REUNION DE PRENSA

Miguel A. Gayol, presidente de AUTE, expresó esta mañana en rueda de periodistas que "ante la intervención del Ministro del Interior que aseguró que en 10 días estaría solucionado el problema de la integración del directorio, resolvieron postergar hasta ese plazo la aplicación de las medidas dispuestas por la asamblea. Ya vencido el plazo aún no se ha establecido el directorio, la angustia de 12.000 funcionarios subsiste y el mandato de la asamblea también sigue en pie.

AFIRMACION INEXACTA

Se ha dicho —agregó Gayol— que las centrales térmicas, que actualmente son las únicas que generan energía, podrían ser manipuladas por fuerzas ajenas al personal de UTE. Queremos que la población sepa que esto no es posible y sí se podría, en cambio, estropear máquinas que en este momento tienen un valor incalculable para el país. Nadie debe llamarse a engaño, recalcó, sólo el personal de UTE puede asegurar los servicios.

SOLUCIONES

La situación ha llegado a su punto crítico. El conflicto puede ser solucionado con la inmediata integración del directorio, que se abocaría de inmediato al estudio urgente del presupuesto.

Los sueldos actuales no alcanzan a cubrir las mínimas necesidades y están en clara desventaja frente a los que se perciben en otros organismos. Baste señalar que hay obreros cobrando $ 9.50 por día; empleados administrativos con pesos 240 mensuales y auxiliares con $ 280. Funcionarios técnicos con 30 años de servicios reciben $ 500; cajeros con 25 años, $ 550; cobradores (30 años) de $ 560 a 580, pudiendo llegar a un tope de $ 620, siempre que hayan prestado servicio durante 36 años y tengan buenas calificaciones; torneros y capataces con $ 520 y así podríamos seguir enumerando los correspondientes a todo el funcionariado. Para agravar esta situación se adeuda al personal un modesto progresivo desde el 1º de enero de 1959, que no ha logrado cobrar pese a los reclamos que planteara.

SITUACION DEL ENTE

A lo expuesto —manifestó Gayol más adelante— cabe agregar la propia situación del Ente. La UTE perderá alrededor de 65 millones a causa de las inundaciones; tiene una deuda de 55 millones con el Estado; el decreto del 24 de abril encarece las obras en curso en 25 millones y habiendo contratado obras por una cifra aproximada a los 250 millones, no las tiene financiadas.

Esto —manifestó el dirigente De Fuentes— se puede comprobar perfectamente consultando a los técnicos del organismo y a los bancos de plaza.

El personal de UTE ha denunciado estos hechos ante la opinión pública. Han vencido los plazos solicitados por el Gobierno, no deseamos un conflicto pero no vacilaremos —destacó Gayol— en afrontar las consecuencias que fueren en defensa de los hogares de 12.000 trabajadores.

El Plata.

20 de junio de 1959

EN RINCON DEL BONETE ACELERAN LOS TRABAJOS

Por creerlo de interés general, realizamos una rápida investigación tendiente a recabar datos sobre la marcha de los trabajos en Rincón del Bonete y Rincón de Baygorria.

En la Represa del Bonete, el programa de trabajos se cumple normalmente, desarrollándose las tareas tal cual se habían previsto.

En la Central Hidroeléctrica, al trabajarse en tres turnos, con 240 hombres, facilita enormemente la recuperación de las maquinarias. Ya están secas todas las piezas de las turbinas, como ser ejes, reguladores, bombas y accesorios menores, habiéndose comenzado el armado. Ello indica la celeridad y eficiencia de la complicada labor.

En cuanto a las partes tan delicadas como son los devanados, aún permanecen en secado. Mucha agua tienen todavía esas piezas primordiales y aún demorará algún tiempo en quedar listas. Los ingenieros opinan que recién en los primeros días de Julio se tendrá idea cierta sobre ese punto, y entonces podrá darse un dato muy aproximado sobre la fecha en que quedarán listos los cuatro turbogeneradores. Es opinión general de que podrán ponerse en marcha antes de lo previsto.

En lo que respecta a la Ingeniería Civil, los trabajos de recuperación también tienen un trámite rápido e intenso, habiéndose adelantado mucho en la tarea. El taller, que había quedado prácticamente destrozado, está bastante recuperado, y las casas de los obreros y técnicos ya están, en su casi totalidad, en perfectas condiciones. Los caminos y otros detalles, pronto quedarán también recuperados.

En lo que respecta a Rincón de Baygorria, en el pozo Nº 1, que es donde están instaladas las Usinas, ya se trabaja normalmente, con unos 350 operarios. El trabajo electromecánico es allí muy intenso y no existen inconvenientes por ahora. Sin embargo, el pozo Nº 2 (vertedero), aún está totalmente cubierto por las aguas y no se comenzó el trabajo de desagote. Por el momento, todos los trabajos que deberán realizarse allí, son de Ingeniería Civil (trabajos de hormigonado, etc.). La primera turbina de Baygorria, debía inaugurarse en Junio de 1960, pero se supone que hasta Setiembre u Octubre no podrá concretarse ese importante punto.

En lo que respecta a Centrales Batlle y Ordóñez y Calcagno, los siete turbogeneradores que componen las dos Centrales, funcionan actualmente con sus cargas totales y por el momento nada anormal se ha visto en su funcionamiento, según surge de lo informado en las inspecciones de rutina. Se estableció sobre las maquinarias una estrecha vigilancia, a los efectos de subsanar rápidamente cualquier inconveniente que surja.

Dr. JUAN C. CASTIGLIONI ALONSO

Profesor Agregado de la Facultad de Medicina, Jefe de Servicios de Oído, Nariz y Garganta del Hospital Fermín Ferreira y de la Colonia Saint Bois

Consultas de 15 a 17 horas

COLONIA 1515

Teléfono: 404513

La Mañana.

20 de junio de 1959

La Agrupación de Funcionarios de la UTE invita a todas las Organizaciones Sindicales, Estudiantiles y Profesionales a una reunión

La A.U.T.E., tiene el honor de invitar a todas las Organizaciones Sindicales, sin distinción alguna y a todas las Organizaciones Estudiantiles y Profesionales a hacerse representar el próximo domingo 21 del corriente, a las 9 horas en su local de Avda. Agraciada 2463, en una reunión de carácter informativo relacionado con el conflicto que enfrenta el personal de la UTE, en cuya oportunidad se ofrecerá a los presentes pormenores de la marcha del mismo y antecedentes que se consideren de interés.

La premura con que ha sido necesario convocar esta reunión nos obliga a solicitar a las Organizaciones se sirvan tomar como invitación formal la presente comunicación.

por la Agrupación de Funcionarios de la UTE
la Mesa Directiva y el Colegio de Delegados

El Día

20 de junio de 1959.

LA LISTA HERRERISTA. — Persisten todavía ciertas dificultades en la confección de la lista de candidatos herreristas, que se espera queden resueltas este fin de semana. Así por ejemplo, no se sabe en definitiva quién irá a la presidencia de la UTE. Se habló de. Dr. Amondarain Mendoza, pero cuando se citó su nombre en las discusiones privadas de la mayoría, resultó que no tenía respaldo en los consejeros. También se ha citado a Gabito Barrios como presunto candidato y por último al Cap. de Corbeta, Eduardo Muñoz Basso, pero ésta parece una candidatura muy resistida en la bancada de diputados herreristas, que como se sabe talla fuerte en el Directorio. Además, persisten los tiras y aflojes con otros nombres en el Banco de Seguros, Hipotecario y Cajas.

El Diario
18 Junio 59

a Dinamitada en R. del Bo

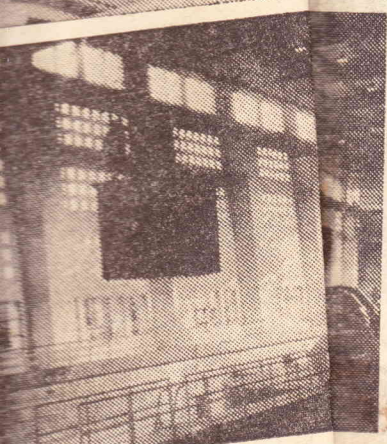

to las máquinas a
nas (izq.). Trabajo
se aprecia el mo-
obrero controla el

PROSIGUEN EN FORMA
LOS TRABAJOS DE REHAB
DE LA MAQUINARIA, EN

COLOCARON HOY EL REGULADOR DE VELOCIDAD

Empezarán a cerrar mañana el desagüe artificial abierto con dinamita Rincón del Bonete. Se ha establecido un plan para que trabajen dos palas mecadoras, desde las dos puntas, para cerrar la abertura. Por dentro del lago res menos profundos, se irá formando un dique de contención que permita tiva de esta brecha, para el futuro, es la de convertirse en un nuevo ve un puente y varias compuertas para desaguar cuando sea necesario. La rededor de 150 metros.

Mientras tanto, prosiguen en forma intensa los trabajos de rehabilitación de la maquinaria de la usina. En el turno de 7.30 a 16.30 horas de hoy, se procedió a colocar el regulador de velocidad de la turbina Nº 2, aparato delicado y verdadero comando de la máquina, que fue convenientemente revisado y secado en las partes que habían sido tocadas por las aguas. El regulador de la turbina Nº 1 también se halla casi listo. El Ing. Robert Cross está supervisando estos trabajos. El martes ppdo. informó al Directorio de UTE sobre la marcha del secado de alternadores y reguladores. En su informe verbal, señaló que desde el punto de vista mecánico, los trabajos van bien encaminados por la competencia del personal. Pero desde el punto de vista eléctrico nada se puede saber por el momento.

También trabaja en Rincón del Bonete el técnico norteamericano en turbinas, Ing. Stanton Dornbirer. La intensidad de la labor que se cumple en este campo, promete tener, pronta para funcionar, la turbina Nº 2 en la segunda quincena de julio. De acuerdo a una inspección de la maquinaria, el Ing. Dornbirer ha declarado que, si bien no se puede decir que las turbinas han sufrido daño, sí han sufrido los efectos del agua que las cubrió durante varios días. Es necesario desarmar todas las partes que trabajan fuera del agua y limpiarlas. El barro se ha metido en todas las juntas.

Los trabajos actuales están directamente relacionados con la limpieza de los servo-motores, los cuales abren 24 compuertas que permiten la entrada de agua a las turbinas.

ENERGIA EN SETIEMBRE

Colateralmente se realizan trabajos en las otras tres turbinas. Se atienden algunas partes críticas, cuya limpieza es necesaria inmediatamente para que no se sigan oxidando. En el informe que presentó el Ing. Dornbirer al Directorio de UTE, calcula para mediados de se-

QUEDO SIN EF
DEL SABADO PR

No habrá paro en UTE el próx
dos de la Agrupación de los funcion
che para continuar considerando la
por el momento no se ha formula
de lo actuado y del clima gremial
ramente la citada postergación del

Este había sido anunciado por el
gremio el día 10 —cuando a último

El Diario
18 Junio 59

Cierran la Brecha Dinamitada en R.

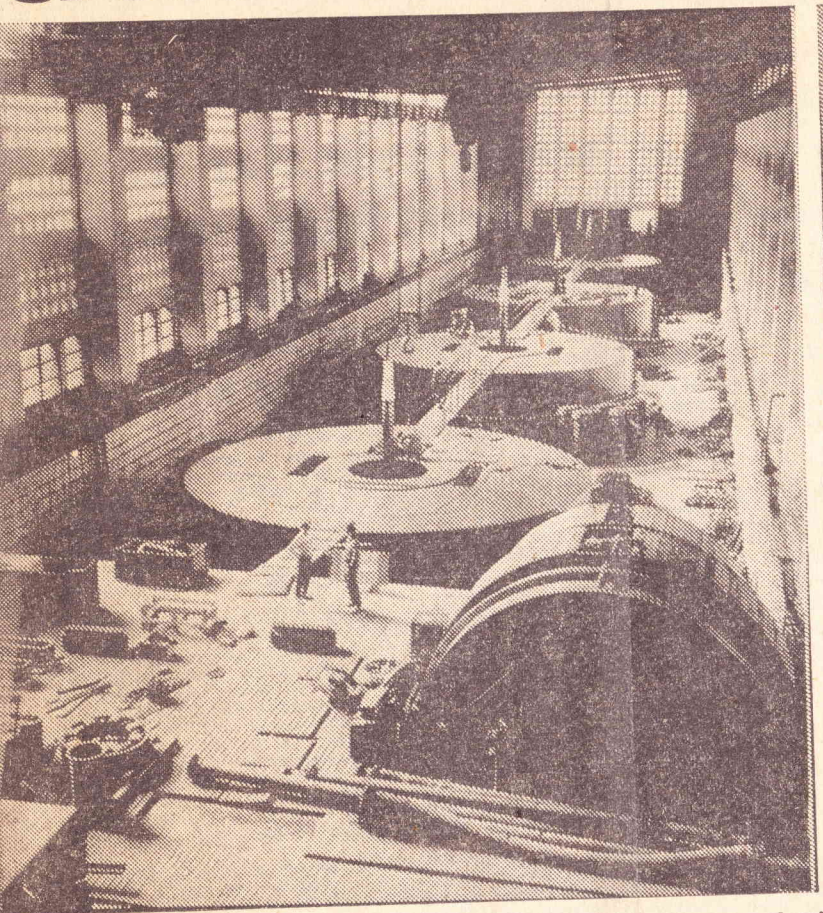

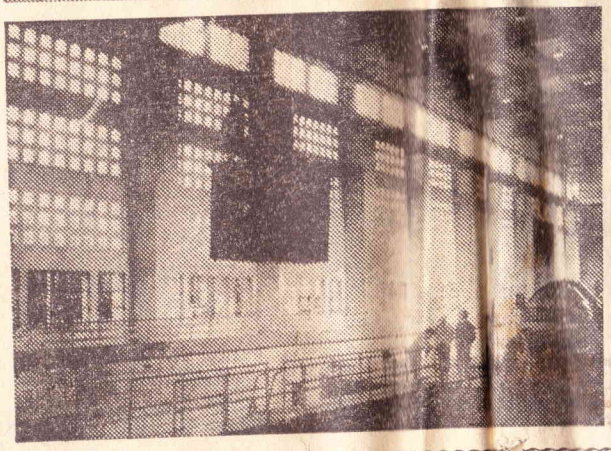

Activamente trabajan en la usina de Rincón del Bonete para poner en funcionamiento las máquinas a la brevedad posible. Piezas desarmadas se ven por todos lados de la sala de máquinas (izq.). Trabajo sacrificado es el que realizan en el interior de las turbinas (arriba, centro). Abajo: se aprecia el momento en que colocan el regulador de velocidad de la máquina Nº 2; derecha: un obrero controla el secado de una de las piezas fundamentales.

PROSIGUEN LOS TRABAJ DE LA MAQU

COLOCARON HOY EL

Empezarán a cerrar mañana Rincón del Bonete. Se ha establecido doras, desde las dos puntas, para res menos profundos, se irá formando tiva de esta brecha, para el futuro un puente y varias compuertas pa rededor de 150 metros.

Mientras tanto, prosiguen en forma intensa los trabajos de rehabilitación de la maquinaria de la usina. En el turno de 7.30 a 16.30 horas de hoy, se procedió a colocar el regulador de velocidad de la turbina Nº 2, aparato delicado y verdadero comando de la máquina, que fue convenientemente revisado y secado en las partes que habían sido tocadas por las aguas. El regulador de la turbina Nº 1 también se halla casi listo. El Ing. Robert Cross está supervisando estos trabajos. El martes ppdo. informó al Directorio de UTE sobre la marcha del secado de alternadores y reguladores. En su informe verbal, señaló que desde el punto de vista mecánico, los trabajos van bien encaminados por la competencia del personal. Pero desde el punto de vista eléctrico nada se puede saber por el momento.

También trabaja en Rincón del Bonete el técnico norteamericano en turbinas, Ing. Stanton Dornbirer. La intensidad de la labor que se cumple en este campo, promete tener, pronta para funcionar, la

amitada en R. del Bonete

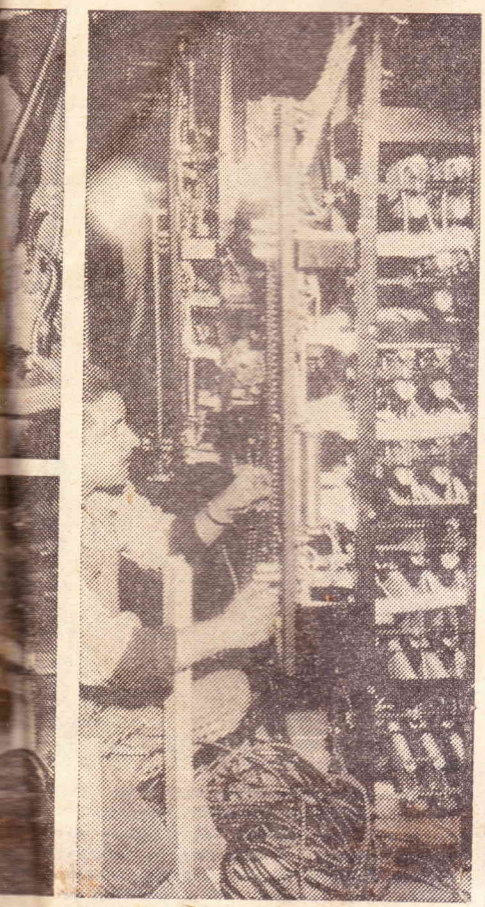

PROSIGUEN EN FORMA INTENSA LOS TRABAJOS DE REHABILITACION DE LA MAQUINARIA, EN LA USINA

COLOCARON HOY EL REGULADOR DE VELOCIDAD DE TURBINA Nº 2

Empezarán a cerrar mañana el desagüe artificial abierto con dinamita durante la gran creciente en Rincón del Bonete. Se ha establecido un plan para que trabajen dos palas mecánicas y camiones con volcadoras, desde las dos puntas, para cerrar la abertura. Por dentro del lago, en semicírculo, en los lugares menos profundos, se irá formando un dique de contención que permita los trabajos. La misión definitiva de esta brecha, para el futuro, es la de convertirse en un nuevo vertedero auxiliar. Comprendera un puente y varias compuertas para desaguar cuando sea necesario. La abertura actualmente tiene alrededor de 150 metros.

Mientras tanto, prosiguen en forma intensa los trabajos de rehabilitación de la maquinaria de la usina. En el turno de 7.30 a 16.30 horas de hoy, se procedió a colocar el regulador de velocidad de la turbina Nº 2, aparato delicado y verdadero comando de la máquina, que fue convenientemente revisado y secado en las partes que habían sido tocadas por las aguas. El regulador de la turbina Nº 1 también se halla casi listo. El Ing. Robert Cross está supervisando estos trabajos. El martes ppdo. informó al Directorio de UTE sobre la marcha del secado de alternadores y reguladores. En su informe verbal, señaló que desde el punto de vista mecánico, los trabajos van bien encaminados por la competencia del personal. Pero desde el punto de vista eléctrico nada se puede saber por el momento.

También trabaja en Rincón del Bonete el técnico norteamericano en turbinas, Ing. Stanton Dornbirer. La intensidad de la labor que se cumple en este campo, promete tener, pronta para funcionar, la turbina Nº 2 en la segunda quincena de julio. De acuerdo a una inspección de la maquinaria, el Ing. Dornbirer ha declarado que, si bien no se puede decir que las turbinas han sufrido daño, sí han sufrido los efectos del agua que las cubrió durante varios días. Es necesario desarmar todas las partes que trabajan fuera del agua y limpiarlas. El barro se ha metido en todas las juntas.

Los trabajos actuales están directamente relacionados con la limpieza de los servo-motores, los cuales abren 24 compuertas que permiten la entrada de agua a las turbinas.

ENERGIA EN SETIEMBRE

Colateralmente se realizan trabajos en las otras tres turbinas. Se atienden algunas partes críticas, cuya limpieza es necesaria inmediatamente para que no se sigan oxidando. En el informe que presentó el Ing. Dornbirer al Directorio de UTE, calcula para mediados de setiembre el funcionamiento de la primera máquina, generando alrededor de 30.000 Kw. de energía. Pero este informe fue presentado después de una revisación de la maquinaria y antes de saber cuánto rendían los obreros. El técnico norteamericano ha tenido que revocar esta apreciación, considerando a los mecánicos uruguayos los mejores entre los de muchos países en que ha trabajado.

Para mediados de julio, la turbina Nº 2 empezará a girar, pero sin generar energía, con el solo propósito de completar la labor de secado de sus partes vitales. Quince días después de iniciarse esta operación y —de acuerdo a cálculos muy optimistas— si se comprueba su normal funcionamiento, la má-

QUEDO SIN EFECTO EL PARO DEL SABADO PROXIMO EN UTE

No habrá paro en UTE el próximo sábado. El Colegio de Delegados de la Agrupación de los funcionarios de aquel ente se reunió anoche para continuar considerando la situación que les afecta. Si bien, por el momento no se ha formulado declaración pública al respecto, de lo actuado y del clima gremial que en general impera, surge claramente la citada postergación del paro.

Este había sido anunciado por el gremio el día 10 —cuando a último momento se resolvió la huelga de 24 horas sin cortes de corriente— al concederse un plazo hasta el sábado para que el gobierno integrara el directorio de UTE. Ahora si bien se mantiene esa aspiración no se cumple el paro, esperándose etal cosa que aquella se concrete a breve plazo.

Mientras tanto, también volverá a reunirse la Comisión Coordinadora de Entes Autónomos y Servicios Descentralizados a a efectos de estudiar la marcha de los acontecimientos. Especialmente en lo que dice relación con la actividad judicial. O sea la comparecencia de dirigenets gremiales de entes autónomos que hicieron el paro, ante la Justcia de Instrucción para ser interrogados.

PLENARIO SINDICAL

8816
14932,
$ 2

ras de hoy, se procedió a colocar el regulador de velocidad de la turbina Nº 2, aparato delicado y verdadero comando de la máquina, que fue convenientemente revisado y secado en las partes que habían sido tocadas por las aguas. El regulador de la turbina Nº 1 también se halla casi listo. El Ing. Robert Cross está supervisando estos trabajos. El martes ppdo. informó al Directorio de UTE sobre la marcha del secado de alternadores y reguladores. En su informe verbal, señaló que desde el punto de vista mecánico, los trabajos van bien encaminados por la competencia del personal. Pero desde el punto de vista eléctrico nada se puede saber por el momento.

También trabaja en Rincón del Bonete el técnico norteamericano en turbinas, Ing. Stanton Dornbirer. La intensidad de la labor que se cumple en este campo, promete tener, pronta para funcionar, la turbina Nº 2 en la segunda quincena de julio. De acuerdo a una inspección de la maquinaria, el Ing. Dornbirer ha declarado que, si bien no se puede decir que las turbinas han sufrido daño, sí han sufrido los efectos del agua que las cubrió durante varios días. Es necesario desarmar todas las partes que trabajan fuera del agua y limpiarlas. El barro se ha metido en todas las juntas.

Los trabajos actuales están directamente relacionados con la limpieza de los servo-motores, los cuales abren 24 compuertas que permiten la entrada de agua a las turbinas.

ENERGIA EN SETIEMBRE

Colateralmente se realizan trabajos en las otras tres turbinas. Se atienden algunas partes críticas, cuya limpieza es necesaria inmediatamente para que no se sigan oxidando. En el informe que presentó el Ing. Dornbirer al Directorio de UTE, calcula para mediados de setiembre el funcionamiento de la primera máquina, generando alrededor de 30.000 Kw. de energía. Pero este informe fue presentado después de una revisación de la maquinaria y antes de saber cuánto rendían los obreros. El técnico norteamericano ha tenido que revocar esta apreciación, considerando a los mecánicos uruguayos los mejores entre los de muchos países en que ha trabajado.

Para mediados de julio, la turbina Nº 2 empezará a girar, pero sin generar energía, con el solo propósito de completar la labor de secado de sus partes vitales. Quince días después de iniciarse esta operación y —de acuerdo a cálculos muy optimistas— si se comprueba su normal funcionamiento, la máquina estará en condiciones de proporcionar energía 45 días antes de la fecha fijada.

CARPAS Y CALEFACCION

Los medios más ingeniosos se han inventado en la usina de Rincón del Bonete para ayudar al secado de alternadores, reguladores de velocidad, polos de los rotores y demás piezas fundamentales afectadas por las aguas. Radiadores, ventiladores, lámparas y cloruro de calcio intervienen en los trabajos. Se ha construído una carpa de secado en cuyo interior se mantiene una temperatura de 60 a 70 grados. El aire en el interior es absolutamente seco por efecto del cloruro de calcio. Allí entran las máquinas que se espera secar sin desarmar; cada tantas horas se mide la temperatura y aislación, vigilando constantemente.

Las horas que precisan estos aparatos para secarse, sobrepasan las 400. Pero, posteriormente, se mantiene el problema por la humedad de la sala que fue inundada. Para paliar este inconveniente, que vuelve a humedecer las piezas ya secadas se han de colocar grandes estufas y un sistema especial de

QUEDO SIN EFECTO EL PARO DEL SABADO PROXIMO EN UT

No habrá paro en UTE el próximo sábado. El Colegio de Deleg dos de la Agrupación de los funcionarios de aquel ente se reunió an che para continuar considerando la situación que les afecta. Si bie por el momento no se ha formulado declaración pública al respect de lo actuado y del clima gremial que en general impera, surge cl ramente la citada postergación del paro.

Este había sido anunciado por el gremio el día 10 —cuando a último momento se resolvió la huelga de 24 horas sin cortes de corriente— al concederse un plazo hasta el sábado para que el gobierno integrara el directorio de UTE. Ahora si bien se mantiene esa aspiración no se cumple el paro, esperándose etal cosa que aquella se concrete a breve plazo.

Mientras tanto, también volverá a reunirse la Comisión Coordinadora de Entes Autónomos y Servicios Descentralizados a a efectos de estudiar la marcha de los acontecimientos. Especialmente en lo que dice relación con la actividad judicial. O sea la comparecencia de dirigenets gremiales de entes autónomos que hicieron el paro, ante la Justcia de Instrucción para ser interrogados.

PLENARIO SINDICAL

Por su parte la Mesa Permanente del Plenario de Sindicatos Pr Central Unica, se reúne esta noc para considerar el siguiente ten rio: Posición a adoptar frente a medidas del Poder Judicial co dirigentes sindicales de los gre de los entes autónomos y ser descentralizados y Mensaje d der Ejecutivo al Parlament pendiendo la aplicación d laborales.

El País.—

17 de junio de 1959.

Candidatos de la Minoría para los Entes Autónomos. — Los Consejeros Ing. Rodríguez Correa y Arroyo Torres, en nombre del sector que representan, manifiestan que están en condiciones de proponer, de acuerdo con la facultad constitucional que les asiste, los nombres de los ciudadanos para integrar la Minoría de los Directorios de los Entes Autónomos y Servicios Descentralizados. A tal efecto, hacen entrega, para que en oportunidad de que la Mayoría proponga a su vez la lista de sus candidatos —lo que entienden será a breve plazo— se incorporen estos nombres, al Mensaje a enviarse al Senado, poniendo en su conocimiento esas designaciones.

La lista presentada por los nombrados Consejeros de la Minoría es la siguiente: Banco de la República: Dr. Alberto Zubiría y Sr. Mario Fullgraff; Banco Hipotecario: Arq. Armando I. Barbieri y Arq. Alfredo Bouza, Banco de Seguros: Dr. Héctor Grauert y Sr. Marcos Batlle Santos; Ancap: Ing. Edmundo Sixto y Dr. Huáscar Parallada; UTE: Dr. Santiago I. Rompani y Sr. Elías Crocci; ANP: Sr. Enrique Blixen y Sr. Donato Cartolano; AFE: Sr. Francisco Forteza (h.) e Ing. Víctor De Angelis; OSE: Sr. Teófilo Collazo y Sr. Mauro García Da Rosa; Instituto Nacional de Colonización: Ing. Agr. Horacio Bianchi y Q. I. Renée Desmoulin; Pluna: Esc. Juan Carlos Mastalli y Sr. Francisco Areco; Consejo de Instrucción Primaria: Sr. Francisco Gómez Haedo y Sr. Gerardo Vidal; SOYP: Dr. Guillermo Terra Núñez y Sr. Abayubá Amén Pisani; Caja de I. y Comercio: Dr. Francisco Accinelli y Sr. Juan G. Silva; Caja Civil: Dr. Justino Carrére Sapriza y Sr. Juan Pierri y Caja Rural: Esc. Carlos Grauert y Sr. Andrés Virginio.

Propuestas de Candidatos. — Ante una intervención del Consejero Batlle Pacheco, sobre la designación de Directorios de Entes Autónomos, el Consejero Escribano Arroyo Torres, expresó: "Nosotros hemos entregado la lista de los miembros candidatos a los Entes Autónomos que, de acuerdo con la Constitución tenemos derecho de proponer. En ese sentido, nosotros somos dueños de las propuestas, como la Mayoría es dueña de las propuestas de sus candidatos en cada uno de los Entes. El problema de si nosotros contemplamos o no a todos los grupos colorados, es un problema nuestro, que escapa totalmente al Consejo. No pretendemos tener el monopolio de los hombres capaces para los cargos; aceptamos que todos los partidos pueden tener hombres capaces para ocupar cualquier cargo, pero cada cual elige dentro de su grupo, a los que cree más capaces. Lo que pasa es que la Constitución nos da derecho a esas propuestas y hacemos uso de él. No aceptamos que sea un error de la Constitución, y mientras ella esté vigente, nosotros la acataremos, la respetaremos y la defenderemos".

Prosiguió diciendo el Consejero Esc. Arroyo Torres, "El señor Consejero Batlle Pacheco dice que es apetito nuestro, y yo digo que el apetito es también de ellos, que quieren tener puestos. No tenemos apetito cuando proponemos candidatos

El País.—

16 de junio de 1959

● COMPARECENCIA JUDICIAL. — Sin poderse confirmar oficialmente circuló ayer, en esferas judiciales, la versión de que el Juez Letrado de Instrucción de Tercer Turno, doctor Siemens Amaro, habría dispuesto la comparecencia de los dirigentes de la llamada Mesa Intergremial y de la directiva de la Agrupación UTE. Se vincula tal decisión con la amenaza pendiente de dichas entidades en el sentido de privar de energía eléctrica y teléfonos a todo el país, lo que se consideraría excede los límites de una huelga para convertirse en la instigación de un verdadero acto directo delictuoso contra la tranquilidad y la seguridad públicas sancionado por el Código Penal.